L'INDÉPENDANT

# RCN
# LA RÉVOLTE CONTINUE

Photo L'Indépendant

12 PAGES SPÉCIALES

Ne pas jeter sur la voie publique - L'IMPRIMERIE DU MIDI - R.C.S. MONTPELLIER 479 633 711 - Supplément L'Indépendant du 18 juin - N° 169

Narbonne
AU CŒUR DES POSSIBLES
Grand NARBONNE
COMMUNAUTÉ D'AGGLOMÉRATION
AUDE
Le Département
La Région Occitanie
Pyrénées - Méditerranée

# Une première belle histoire sans fin

Mercredi 22 mai 2019 à Cassayet. Passation de témoin au RCN. Des sourires de partout, de la bonne humeur et un sentiment partagé, celui que le Racing respire encore et toujours, au lendemain de la fête des champions de 79. Tout un symbole !

À peine intronisés, remplis de bonheur mais aussi de sévérité face à l'étendue de la tâche – celle de relever un Racing Club Narbonnais qui traîne son âme – Gilles Belzons, Marc Delpoux, Philippe Campos, Jean Ormières et Xavier Marco, s'attendaient sans aucun doute à tout, sauf à ça. Ça ? Une fin de saison au mois de… mars. *« C'est un défi excitant »*, relevait d'ailleurs un des leurs, face à l'assemblée, particulièrement nourrie en cette soirée riche de significations.

Dix mois plus tard, le verdict est implacable. Sans concession. Le rideau se baisse. Les entraînements et les matchs s'arrêtent. Toutes les compétitions sont concernées. L'antre Cassayet, réacteur du RCN, est interdit d'accès au public. Un crève-cœur.

À l'heure où le Coronavirus a frappé, tout allait pour le mieux pour le RCN.

Le 22 mai 2019, soirée historique à Cassayet, avec la prise de pouvoir de cinq nouveaux présidents.

Deuxième, avec un match de moins, dans une poule qu'on pourrait qualifier « d'élite » avant l'heure, il figurait à neuf points devant Nice, son poursuivant. Le Racing était, alors, sur l'autoroute des phases finales. Il lui restait quatre ou cinq matchs (avec la fameuse rencontre contre Nice dont le CNOSF n'a pas eu à trancher le cas) à disputer. Les joueurs de Patrick Pézery et Laurent Balue ne s'étaient inclinés qu'une seule fois sur la pelouse de Bourg-en-Bresse sur leurs 14 derniers matchs et semblaient prêts à disputer des phases finales. Prêts et particulièrement excités, même. Mieux, après l'arrêt des compétitions, le RCN venait, dans le Gard (victoire à Nîmes, 45-19), de valider une septième victoire consécutive à l'extérieur, signe du caractère et de l'état d'esprit retrouvé de ce groupe « orange et noir ».

La suite ? Un match à Hyères-Carqueiranne annulé par les autorités, le jour même du départ dans le Var, une mise au chômage partiel de l'effectif, une longue attente, des questions, un sentiment de frustration, de dégoût…

### LE CHIFFRE
### 2

Comme le nombre de défaites enregistrées par le RCN au cours de cette saison raccourcie, toutes les deux contre l'ogre de la poule, Bourg-en-Bresse (17-21 à l'aller et 23-10 au retour).

### Le rugby, fauché par le Covid-19, doit se réinventer

Gilles Belzons, Marc Delpoux, Jean Ormières, Xavier Marco et Philippe Campos ne seront donc pas allés au bout de leur première année de présidence, alors que le tapis rouge leur était dressé. Très clairement, ils auront réussi un premier pari, celui de remettre le Racing au centre du jeu, du terrain, *« que ce club soit celui de toute une ville, de ses supporteurs »*, espérait d'ailleurs Bébelle avant son intronisation.

Il reste maintenant à confirmer la révolte, à terminer un premier chapitre interrompu pour cause de crise sanitaire inédite et exceptionnelle.

Il va falloir relever un club privé de recettes et d'une dernière ligne droite qui s'annonçait bouillante, passionnante, crispante mais ô combien excitante. Le RCN a cette force en lui, celle qui lui a permis de se relever à maintes reprises par le passé. Ce club a aussi montré qu'il était fort, très fort, intouchable même, quand il ne faisait qu'un.

Rallumer l'étincelle dans un championnat new-look est le nouvel objectif du Racing. Et si l'après Covid-19 servait de tremplin au peuple orange et noir ?

**Textes : ÉRIC SIRACH**

Le trois-quarts Pierre-Hugo Ducom a dynamité les défenses adverses. *Philippe Leblanc*

## SOMMAIRE

● **PAGE 3 :** l'interview du capitaine Flavien Nouhaillaguet.
● **PAGES 4 et 5 :** l'interview vérité des cinq nouveaux présidents du RCN.
● **PAGES 6 et 7 :** revivez la saison écourtée du Racing en images.
● **PAGE 8 :** résumé sportif de la saison, effectif, matchs… Ce qu'il faut retenir de cet exercice raccourci.
● **PAGE 9 :** un point (très) complet sur les différentes équipes de l'Association du RCN.
● **PAGE 10 :** les Socios entrent dans la mêlée ; les clubs de supporters ont hâte.
● **PAGE 11 :** cap sur le « National ».

## LE CLASSEMENT DE LA POULE 2 SAISON 2019/2020

| | EQUIPES | PTS | J | G | N | P | + | - | DIF | E+ | E- | PP | PA | BO | BD | CB |
|---|---|---|---|---|---|---|---|---|---|---|---|---|---|---|---|---|
| 1 | Bourg en Bresse | 102 | 18 | 16 | 0 | 2 | 629 | 195 | 434 | 86 | 18 | | 25.88 | 11 | 1 | 40 |
| 2 | Narbonne | 96 | 17 | 14 | 1 | 2 | 549 | 222 | 327 | 67 | 19 | | 28.70 | 8 | 1 | 35 |
| 3 | Nice | 85 | 17 | 12 | 0 | 5 | 468 | 246 | 222 | 56 | 22 | | 26.35 | 8 | 3 | 23 |
| 4 | Aubenas | 84 | 18 | 14 | 0 | 4 | 450 | 310 | 140 | 51 | 33 | | 22.52 | 5 | 0 | 25 |
| 5 | Bourgoin Jallieu | 81 | 18 | 12 | 1 | 5 | 453 | 305 | 148 | 54 | 29 | | 22.08 | 7 | 2 | 23 |
| 6 | Hyères Carqueiranne | 69 | 18 | 9 | 0 | 9 | 463 | 288 | 175 | 55 | 28 | | 19.88 | 7 | 6 | 13 |
| 7 | Bédarrides Châteauneuf | 55 | 18 | 8 | 0 | 10 | 454 | 451 | 3 | 62 | 52 | | 14.88 | 5 | 3 | 4 |
| 8 | Nîmes | 44 | 18 | 6 | 0 | 12 | 322 | 473 | -151 | 34 | 50 | | 15.44 | 2 | 3 | -7 |
| 9 | Châteaurenard | 36 | 18 | 4 | 1 | 13 | 303 | 523 | -220 | 30 | 68 | | 13.88 | 1 | 3 | -14 |
| 10 | Céret | 32 | 18 | 4 | 1 | 13 | 271 | 511 | -240 | 26 | 66 | | 10.64 | 0 | 3 | -15 |
| 11 | Mazamet | 27 | 18 | 3 | 1 | 14 | 186 | 674 | -488 | 18 | 96 | | 12.32 | 0 | 1 | -21 |
| 12 | Castanet Tolosan | 24 | 18 | 2 | 1 | 15 | 283 | 633 | -350 | 26 | 84 | | 11.64 | 0 | 2 | -24 |

CASTAN Métallier

Restaurant La Marinière
Marc et Fabienne DELPOUX
8, Place des Vergnettes
11560 Saint-Pierre La Mer
Tél. 04 68 32 77 81

Plastimage
Depuis 1987
VOTRE VISIBILITÉ, NOTRE PRIORITÉ.
30 ans d'expérience
Devis en 24h
Fabrication Française 100%

INTERVIEW

# Flavien Nouhaillaguet : « Les copains me manquent »

**Fin avril, lorsque nous avons pris contact avec Flavien Nouhaillaguet, le capitaine du RCN entamait, entouré de son épouse et de ses deux petites filles, une cinquième semaine de confinement harassante. L'occasion de revenir avec l'ancien Aurillacois, qui vit à Moussan, sur la période – compliquée – qui a suivi l'arrêt des compétitions. Le numéro 8 évoque sa frustration, ses doutes mais aussi ses craintes sur la reprise. Interview.**

**Flavien, nous sommes en plein confinement, comment cela se passe pour vous. Surtout, êtes-vous en bonne santé ?**
Oui, tout va bien, merci. J'ai juste pris un petit coup derrière la tête quand on a appris que le déconfinement allait être le 11 mai. C'est dans longtemps, encore *(l'interview a été réalisée le 23 avril, NDLR)*. Je m'y attendais, mais le fait de l'entendre, j'ai eu un ou deux jours où j'ai eu un peu le moral dans les chaussettes. Voilà, maintenant, ça va mieux, il faut prendre patience.

**Comment organisez-vous vos journées ?**
Ma femme continue de travailler un petit peu. Donc, je m'occupe de mes deux filles. Elles ne sont pas très grandes donc l'école, pour moi, c'est vite réglé. Ma grande est en petite section maternelle, elle a 4 ans. On prend un crayon, on s'amuse, on a des cours de l'école qui durent 30 minutes ou 1 heure. Mais, à cet âge-là, c'est difficile de les tenir concentrés trop longtemps. On fait des activités le reste du temps. On a la chance d'être dans une maison, avec un petit jardin... Quand il fait beau, on peut sortir un petit peu. On vit plutôt bien le confinement, en espérant qu'on retrouve vite une vie normale.

**Un peu de pâtisserie ?**
Oui, au début du confinement. On a ralenti un peu car à la reprise il va falloir se traîner les kilos *(rires)*, il faut donc faire attention à ça.

**J'imagine que vous faites aussi pas mal de sport ?**
Oui, bien sûr. Et puis, j'ai repris mes études par correspondance (BTS bâtiment). Donc, quand les petites sont à la sieste j'essaie de bosser mes cours, aussi. J'avais commencé à Aurillac et je continue à Narbonne, c'est important.

**Cette saison inachevée vous laisse dans quel état d'esprit ?**
C'est frustrant, très très frustrant. Une carrière, ça passe vite. Ce n'est pas tous les ans qu'on peut jouer des phases finales, qu'on a l'opportunité de jouer l'accession. J'espère que l'échéance n'est que repoussée. On sentait qu'il se passait quelque chose, que ça bossait bien, vraiment. Ce sentiment d'inachevé est bien là et, surtout, un autre sentiment existe, celui qu'on a travaillé pour rien.

> « On est passé de quatre bonnes heures d'entraînement par jour à une petite heure »

**Quand on est un joueur professionnel, une coupure comme celle-là ne doit pas laisser indifférent…**
Oui, c'est clair. On tente de s'entretenir physiquement grâce à notre préparateur Romain *(Guérin)*. On a des petites séances à faire à la maison. On se lance des challenges contre le chronomètre. L'idée, c'est de mettre du ludique, du piment pour motiver tout le monde. On est obligé de faire quelque chose, mais, malheureusement, on est passé de quatre bonnes heures d'entraînement par jour à une petite heure… Ça va forcément laisser des traces. La reprise va être dure, il faudra du temps, il faudra réadapter l'organisme à faire des efforts plus violents, à subir des chocs. On a les masses musculaires qui fondent aussi… Il faut éviter cela. Il ne faut pas prendre trop de poids ni trop en perdre. C'est compliqué.

Le capitaine du RCN souhaite des lendemains qui chantent de nouveau. *Philippe Leblanc*

**Qu'est ce qui vous manque le plus ?**
Revoir les copains, s'entraîner. Tu comprends les mecs qui ont arrêté leur carrière et qui te disent que le vestiaire leur manque. C'est bien vrai. Arriver le matin, voir tout le monde, être en collectivité, c'est ce qui me plaît dans ce sport. C'est pour cela que tu te lèves tous les matins. Ce vestiaire me manque. Jouer au rugby, aussi. C'est fou comme, pendant la journée, tu as des images de rugby qui te traversent la tête. C'est un vrai manque. La rupture a été brutale.

> « Le National ? Je ne vois que des points positifs »

**Le RCN va participer au prochain « National ». Qu'en pensez-vous ?**
Pour moi, c'est une supernouvelle. Je ne vois que des points positifs, on va jouer des gros matchs tous les week-ends. Puis je pense également que les deux équipes qui vont monter en Pro D2 à la fin de la saison seront mieux préparées. J'espère juste que toutes les équipes qui se qualifieront pour les phases finales seront éligibles à la montée.
Il me tarde que tout soit officiel pour que l'on puisse se projeter sur la reprise parce que ça commence à faire long.

**L'économie des clubs va aussi souffrir de cette crise économique…**
C'est clair. Ça va être compliqué de demander de l'argent aux partenaires si leur activité s'est arrêtée pendant 2-3 mois. À ce niveau-là, c'est une grande inconnue. Ici, on attend beaucoup de la saison estivale. Il faut espérer que celle-ci se passe le moins mal possible.

**Vivement la reprise ?**
Oui ! Des questions se posent encore, bien sûr. En espérant que la reprise arrive vite car ça manque à tout le monde.

## CV EXPRESS

- **Flavien Nouhaillaguet** (troisième ligne centre, 30 ans, 1,86 m, 107 kg)
- **Cette saison avec le RCN,** 15 matches, 15 titularisations, 1 025 minutes jouées, 1 essai, 2 cartons jaunes.
- **Clubs précédents :** Passé par Grenoble (2008-2014) et Aurillac (2014-2019).
- **Au total,** 9 matches de Top 14, 96 de Pro D2, 7 de Challenge Cup, 15 de Fédérale 1.

LES PRÉSIDENTS PASSENT À TABLE

# Philippe Campos : « Jouer l'accession pour la Pro D2 »

**Philippe, comment avez-vous vécu cette première saison en tant que président ?**
Mis à part cette fin inédite en queue de poisson qui a frustré pas mal de monde, on avait fait un démarrage correct qui avait créé pas mal d'engouement. On était satisfait sur ce point-là. L'objectif premier était de ramener du monde au stade, que le public, les partenaires, prennent du plaisir. On a atteint nos objectifs jusqu'à ce qu'on nous arrête. Il y a des choses plus importantes, comme la santé, et il faut accepter que ça se passe ainsi.

C'est une « belle aventure » pour Philippe Campos. Ph. L.

**Le défi est comme vous vous l'imaginiez ?**
Oui, c'est une belle aventure. C'est vraiment une histoire d'amitié entre nous. Le rugby nous rassemble et on est ami en dehors du rugby car on a partagé certaines choses, notamment avec Marc *(Delpoux)*. Ça a été difficile, compliqué. Les gens, au début, nous prenaient pour des fous vu le chantier que c'était mais on prend beaucoup de plaisir à faire ça par rapport à Narbonne, au rugby, au Racing. On ne fait pas ça pour du business, une reconnaissance personnelle. On fait ça pour le club. C'est le moment où il fallait y aller, prendre le relais, sinon on n'en serait pas là, surtout dans ce contexte. Je prends beaucoup de plaisir à assumer cette fonction et on va tenter de pérenniser le tout.

**Le premier objectif est donc réussi ?**
Oui, car il était que les gens reprennent du plaisir, qu'on redonne au Racing la place qu'il mérite par rapport à Narbonne, la ville. Ce club est une institution, c'est le patrimoine de Narbonne. Notre projet est au minimum sur deux ans. On voulait rivaliser et prétendre à l'accession. Maintenant, on doit franchir un cap sur cet engouement, cette dynamique et continuer à atteindre notre objectif qui est celui de jouer l'accession pour la Pro D2. On espère l'atteindre ou en tout cas lutter pour.

**La prochaine saison ?**
On a continué de travailler. Sans trop de casse, on va boucler le budget de cette saison et on travaille sur la suivante avec encore plus d'enthousiasme sachant qu'on va évoler dans une poule plus relevée.

# Jean Ormières : « Encore beaucoup d'enthousiasme »

**Jean, comment avez-vous vécu cette première saison dans la peau de président de club ?**
Enthousiasmante par la qualité de mes co présidents, que je connaissais déjà, sans savoir comment ils étaient réellement. Ils dégagent un enthousiasme débordant et je n'ai jamais été déçu. Ni par eux, ni par la qualité de l'encadrement technique, ni par l'ambiance de l'équipe. On a eu plusieurs occasions de déjeuner avec eux et, chaque fois, il y avait beaucoup de simplicité. Sur le plan sportif, on a réalisé de très belles rencontres. On ne va pas refaire l'histoire, on n'a pas eu de chance, mais je pense qu'on pouvait rivaliser avec Bourg-en-Bresse. En tout cas, je ne vois que du positif dans cette saison.

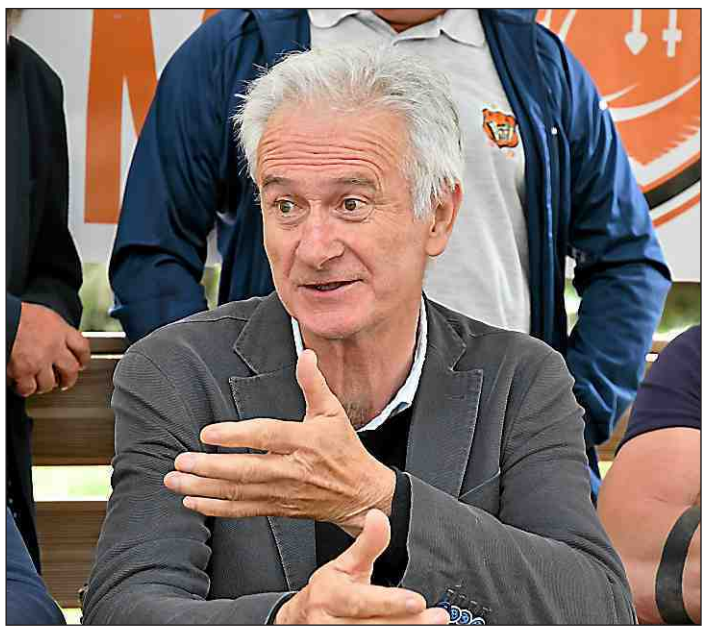
Jean Ormières a hâte de débuter la saison ! Ph. L.

**Un regret ?**
Qu'on n'ait pas été assez suivi par les acteurs économiques, car ce qu'il nous manque le plus, c'est l'argent.

**C'est un défi excitant ?**
Oui. Je n'ai pas hésité quand on m'a demandé de faire partie de ce projet. Je n'ai même pas demandé à ma femme si elle était d'accord *(rires)*. Je ne vois que des points positifs. Je ne suis que le dernier de cordée. J'ai de l'enthousiasme, c'est vrai, mais l'énergie, c'est eux *(les autres présidents, NDLR)* qui la porte.

**Pour votre première, vous avez dû gérer un dossier chaud, comme ce fameux match contre Nice...**
Oui, je suis juge, on va dire que c'est dans mes cordes. J'ai été aidé par des gens plus pointus sur le règlement. Les faits nous ont donné raison, car la commission d'appel a validé notre dossier.

**Comment envisagez-vous la prochaine saison ?**
On écoute Marc *(Delpoux)*, c'est lui qui mène la partie sportive et il nous a assuré qu'on aurait une meilleure équipe que la précédente. On connaît la qualité de Marc et on lui fait une totale confiance. Notre souci, c'est le seul et il est partagé, c'est celui de réunir suffisamment d'argent pour assurer le budget. Ensuite, comment va-t-on se mettre en place sportivement pour la reprise du rugby ? On est dans l'inconnue mais on est reparti pour une saison avec autant d'enthousiasme. On s'est repris en mains après une période d'abattement comme pour tout le monde. On s'est remobilisé et on repart.

# Xavier Marco : « Fédérer autour du Racing »

**Comment avez-vous vécu cette première saison en tant que président ?**
Un peu difficilement, je l'avoue. La mise en place a été compliquée. Le club était sain mais il fallait le remanier, on a tout remis en place. Côté sportif, on a dû jongler avec les anciens, les nouveaux contrats. Je pense que ce sera mieux la saison prochaine. Je retiens de cette première expérience des rapports humains très bons, avec les joueurs, le staff, les bénévoles... Notre objectif était de fédérer le tout. Le Racing, c'est un ensemble. Ce n'est pas que l'équipe première, mais c'est aussi l'école de rugby. Si tu n'as pas les 500-600 jeunes, les cinquante féminines qui poussent derrière, ce n'est pas pareil. C'est l'âme du club.

**Vous attendiez-vous à cette charge de travail ?**
Oui, mais je félicite Jean-Louis Caussinus, les anciens présidents pour leur travail. Nous, je trouve qu'on en a beaucoup alors que nous ne sommes qu'en Fédérale ! Est-ce que c'est parce que justement on est aux portes du professionnalisme ? En tout cas, on s'est bien réparti les tâches, entre nous, mais il y a toujours des choses à faire, comme s'occuper de la formation des joueurs qui concilient études et rugby. On n'a pas arrêté, même pendant le confinement. Toutes les décisions se prennent à cinq, c'est collégial et c'est très bien.

Xavier Marco est resté au front pendant le confinement. Ph. L.

**Cette première saison vous laisse, j'imagine, un goût d'inachevé...**
On voulait rejouer ce match contre Nice, disputer les phases finales... C'est inachevé, mais c'est pour tout le monde la même chose. On a passé cette crise et je pense qu'à la sortie on sera beaucoup mieux structuré. On est encore dans le vide sur pas mal d'éléments, mais on est en ordre de marche. Le nerf de la guerre, c'est l'argent, bien sûr. Il y a une crise économique qu'il va falloir traverser. On peut compter sur les politiques qui nous aident beaucoup et c'est très bien.

**Vous êtes aussi vice-président des Socios...**
Oui et on a des projets *(voir page suivante)*. On va fédérer encore plus avec un projet de SASP dans lequel on sera partie prenante. Les Socios pourront être actionnaires.

**Votre enthousiasme est intact ?**
Oui. Je suis là, je suis au quotidien avec les joueurs qui sont restés ici. Je les aide et certains apprennent le Français avec les clients dans ma société, c'est vraiment sympa et au moins on ne perd pas le contact.

NARBONNE
BASTA
CARNE • PASTA • PIZZE
Tél.: 04 68 42 34 23

BOUCHERIE CHEVALINE
Les Halles de Narbonne
CHARCUTERIE – BOEUF – PORC – AGNEAU
Tél : 04.68.75.90.46 / 06.09.97.47.99

Maison Bébelle
Tél.: 04 68 49 90 18

LES PRÉSIDENTS PASSENT À TABLE

# Marc Delpoux : « Ensemble ! »

**Marc, comment avez-vous vécu cette première année de présidence ?**
Comme quand tu prends une affaire et que tu ne sais pas où tu mets les pieds. Au début, tu te dis : *« On va être président, on va jouer le rôle du président »*. Sauf qu'un président, ici, il fait tout. J'ai passé 6 mois cet hiver à travailler à temps plein pour le club. Personne ne m'a forcé mais l'étendue des tâches est compliquée et c'est très stressant. Il y a le stress permanent de la gestion d'une entreprise qui génère trois millions d'euros de budget, avec des salariés. Il faut arriver à faire un budget qui se rajoute à différentes problématiques liées au sportif. Je me suis occupé du sportif, à la fois de la comptabilité, ça prend du temps et de l'énergie. Heureusement, nous sommes des gens passionnés.

**En quoi le club doit progresser ?**
On travaille pour se structurer encore plus. Il faut qu'on soit meilleur dans la communication, déjà en interne, sur l'administratif. Nous sommes en équipe réduite et ce sont des bénévoles qui tiennent à bout de bras le club, comme Max Jambru. On a rentré pas mal de bénévoles, mon comptable, Thierry Mora, qui nous donne un coup de main. Christophe Rouch est aussi présent. On ne vit qu'avec des bénévoles, c'est ce qui est compliqué et qui ne peut pas perdurer. On doit arriver à mettre en place une assise de personnes pour soulager ces gens passionnés qui ont fait un boulot extraordinaire. Extraordinaire ! Ils ont tenu le club ! Puis il y a toutes ces personnes qui ont pris en charge la partie allant de l'école de rugby aux espoirs. On est en train d'améliorer la partie secrétariat, comptabilité, commerciale… À Bordeaux, au club, ils ont entre 35 et 40 salariés. On en a 4. Les charges de travail ne sont pas comparables mais, forcément, les bénévoles ont chez nous une part très importante du travail qui est fait.

**Vous lancez un appel aux bénévoles ?**
On est en quête d'aide pour le réceptif des matchs, notamment. Je rends hommage aux supporters d'ailleurs, à *Irange Armada*, qui a délégué quelques garçons pour nous aider la saison dernière. Il en faut d'autres. On veut s'ouvrir à tout le monde dans la limite des capacités de chacun, bien sûr. Mais chaque personne peut avoir un rôle à jouer. L'an dernier, notre slogan était « révolte ». Là, ça va plutôt être « ensemble », « solidarité ». Le covid est passé par là. On a plus besoin de monde que de raisonnements.

> « Possibilité de prendre des jokers médicaux et des joueurs supplémentaires »

Marc Delpoux rend hommage aux bénévoles qui tiennent à bout de bras le club.

**Le Racing sera-t-il meilleur que la saison dernière ?**
Potentiellement, oui, mais nos adversaires, aussi. On a trois secondes lignes de métier, plus les deux espoirs sur qui on croit beaucoup, Ross Bundy et Pierre Causse qui vont matcher en première. On amène aussi de la plus-value en troisième ligne. On avait deux centres, on en a quatre. On a essayé avec peu de faire beaucoup. En 1re ligne, on a amené une plus-value, au talon notamment. Puis tous nos jeunes qui suivent. Ils ont acquis de l'expérience la saison dernière et ils vont continuer de monter, de progresser. Notre pilier Jules Martinez par exemple. C'est une des grosses réussites de la saison ! Pour l'instant, seul le départ d'André Swarts n'a pas été compensé. On avait fait un budget prévisionnel prenant en compte le fait qu'on allait jouer dans une poule régionale donc, forcément, ça a changé et on tente de s'adapter. Si on arrive à trouver un polyvalent 9-10, le recrutement sera finalisé. Il faut qu'il soit licence A. La poule unique va nous donner la possibilité de prendre des jokers médicaux ou des joueurs supplémentaires donc on n'a pas le même stress de décevoir que l'an dernier.

# Gilles Belzons : « Se serrer les coudes »

Gilles Belzons en appelle à la solidarité de la grande famille narbonnaise.

**Comment avez-vous vécu votre première année de présidence ?**
J'ai d'abord été surpris par tout le travail administratif. Un club de rugby, ce n'est pas seulement le dimanche, le jour du match. J'ai été surpris par la masse de travail, entre les règlements pour les jeunes, les féminines, les pros, trouver des sponsors… C'est un travail de tous les jours. Heureusement que nous sommes cinq car nous sommes, aussi, très actifs dans notre vie privée. La tâche de travail est énorme mais, en toute sincérité, il y a du plaisir de le faire dans ces conditions-là, avec tous mes copains présidents. Il y a des réunions où on n'est pas d'accord, le ton monte, et ça se termine toujours en rigolade. C'est le côté atypique de notre histoire. Je voulais aussi rendre hommage à Max Jambru *(directeur général du RCN)* qui, en toute discrétion, valide nos idées et travaille énormément. Il passe beaucoup de temps au club et je voulais l'en remercier et le mettre en-avant.

**Quel est votre regret ?**
Que la maladie soit entrée dans le championnat car on avait bien travaillé et les joueurs avaient bien répondu présent. Je voulais vivre et faire vivre les phases finales aux Narbonnais.

> « Le projet stade est capital »

**Sur quoi devez-vous progresser pour être plus fort la saison prochaine ?**
Administrativement, il faut structurer encore plus le club. On est en train de créer une SASP. On n'est pas de passage et on doit structurer le Racing autour d'une équipe de commerciaux solides. Il faut renforcer, soutenir beaucoup plus notre directeur. Tout doucement, on est en train de structurer la filiale association qui est très importante. Pour structurer le club et faire des bases profondes, solides, cela passera par un projet stade et un centre de formation plus élaboré. Ce sont des bases qui, dans le futur, installeront mieux le club dans le futur. Le projet stade, il est capital.

**L'épidémie a sans doute affaibli vos partenaires. Avez-vous des craintes à ce sujet ?**
Bien sûr, mais j'ai confiance. Il ne faut pas perdre de vue que ce n'est pas le club de cinq présidents. C'est le club de toute une ville, de toute une agglomération… Il va falloir, dans ce moment compliqué d'un point de vue économique, se serrer les coudes. Nous sommes des anciens sportifs, nous voulons que notre club brille sportivement. Malheureusement, on ne peut pas le faire tout seul. On veut donner de la joie à tout le monde mais il faut qu'on soit solidaire et que nos partenaires soient derrière nous. Le Racing, c'est une seule et même famille et c'est très important qu'elle le reste.

LABAU pour homme
Place de l'Hotel de ville - 11100 NARBONNE
Tél.:04 68 32 03 76 - Fax : 04 68 32 12 95

GROUPE MARTY
RENAULT TRUCKS
AUDE POIDS LOURDS

Mélodie
40 Rue de l'ancien courrier - 11100 NARBONNE
Tél.: 04 68 90 43 30

## LES COULISSES EN IMAGES

# Le club des cinq

Le 22 mai 2019, à Cassayet, MarcDelpoux, Gilles Belzons, Jean Ormières, Xavier Marco et Philippe Campos sont officiellement devenus les nouveaux présidents du Racing. Livrant l'esprit de leur projet, ils ont appelé les Narbonnais à soutenir le club à leurs côtés. A l'époque de l'écriture de l'article, nous relations ces mots sortis tout droit de la bouche de Gilles Belzons : *« On a pris un camion à cinq volants, il faut maintenant 4 000 personnes dans la remorque. Pour que notre projet, tout simple, devienne avantgardiste et s'inscrive dans l'avenir, on a besoin de cette base, de ce terreau. Alors oui, faites chanter ce stade, amenez du sponsoring si vous le pouvez ou rejoignez nos bénévoles ! »* Un appel au soutien sous toutes ses formes, mais humain avant tout, pour « *remettre le rugby au sommet de la pyramide* ». Parce que « *tout le reste en découlera* ». C'est encore plus vrai aujourd'hui…

# Le Racing et les Rois mages, une tradition

La foule était au rendez-vous, en l'église de Saint-Bonaventure, pour la traditionnelle célébration de L'Épiphanie. Comme le veut l'usage depuis de nombreuses années, ce sont trois joueurs du Racing Club Narbonnais qui ont joué le rôle des Rois Mages avec, cette année, Alexandre Baron, Christopher Kaiser et Paulin Mas. Grimés comme les sages venus d'Orient, et coachés par Jean Ormières, co-président du RCN et paroissien de Saint-Bonaventure, les trois joueurs ont attendu la fin de la messe pour se présenter à l'assemblée, et démarrer la procession. Ils ont ainsi distribué aux enfants et à leurs parents des bonbons et des galettes des Rois.

**Cette saison, il y a eu un gagnant du très fameux jeu de la mi-temps organisé par le speaker du Racing, Thierry Gyuru. Grâce au partenaire Expertvision, un Ouveillanais (au centre) a pu partir en voyage pour un total de… 1 000 euros. Le tout grâce à son pied qui, des 22 mètres, n'a pas tremblé pour toucher le poteau gauche. Encore bravo !**

**À l'initiative des Socios, et au bénéfice du RCN, une exposition a été organisée sous le chapiteau. 28 artistes ont répondu présent à l'appel des Socios pour cet événement pensé par Frédéric Lheureux.**

**Il y avait foule sous le chapiteau du Parc, en janvier dernier. En effet, les dirigeants du RCN avaient convié toute l'école de rugby à partager la traditionnelle galette des Rois. En présence du staff et des joueurs de l'équipe première, les enfants ont pu prendre note - avec attention - des différents objectifs de la saison, certes écourtée à cause du Covid-19.**

FREENESS
Créateur d'énergie

SPORT 2000

PERFORMANCE
image et son
MEUBLE AUDIO VIDÉO
&
FAUTEUIL CONFORT
CHANGEMENT D'ADRESSE
73 AV. DE LA COTE DES ROSES
11100 NARBONNE - 04.68.75.49.78 -

## Un début de saison en fanfare…

Le public est revenu en nombre et ce, malgré une jauge du Parc des sports bloquée à 3 000 spectateurs. Les fans orange et noir ont retrouvé du plaisir à venir voir jouer cette équipe narbonnaise. Avec elle, ils pensaient aller haut, très haut, enchaînant les résultats, les performances. La tribune Clape, réduite en son centre, a affiché complet tous les jours de match. Preuve, s'il en fallait une, du regain de forme des supporters narbonnais. Ces derniers, vous le verrez plus loin dans ce supplément, ont hâte de se retrouver et de partager – ensemble – d'autres moments de bonheur.

## LES COULISSES EN IMAGES

## …une fin de saison gâchée par le Covid-19

C'est, malheureusement, une des images de la saison. Le Coronavirus frappe à la porte et tout le monde s'arrête. C'est, bien sûr, le cas du RCN qui, ce jour-là, convoque les joueurs et les salariés du club à une réunion d'information. Le ton est grave. La fin de saison est actée. Il n'y aura pas de dernière ligne droite, de phases finales et de folklore alors que le printemps pointe le bout de son nez. C'est fini. Marc Delpoux et l'entraîneur Patrick Pézery prennent la parole. Les joueurs sont placés en chômage partiel jusqu'à ce que la situation retrouve une certaine normalité. Reste, maintenant, à savoir quand… Car ces joueurs, ce staff-là, ont une (belle) histoire à terminer.

**Patrick Pézery, ici aux côtés de Pauline Herpe, la préparatrice physique et de Laurent Balue, aura été un des artisans du nouveau visage du RCN. L'ancien entraîneur d'Aix a su remettre de la rigueur et du travail dans les rangs orange et noir. Cela s'est vu sur le terrain. Et cela devrait se voir encore lors de la prochaine saison. On a hâte !**

**Pilier des Halles. Voilà le titre du portrait que notre journal consacrait au pilier Jules Martinez et à son père David, boucher aux Halles de Narbonne. Une histoire de piliers et de famille qui sont la fierté du Racing Club Narbonnais. Jules aura d'autres occasions de pousser fort en mêlée pour le plus grand bonheur de son papa et des supporters narbonnais.**

**80 minutes après ce tour d'honneur en guise de fin d'échauffement, le Racing s'impose contre Hyères-Carqueiranne 29-14.** *Photos Ph. Leblanc*

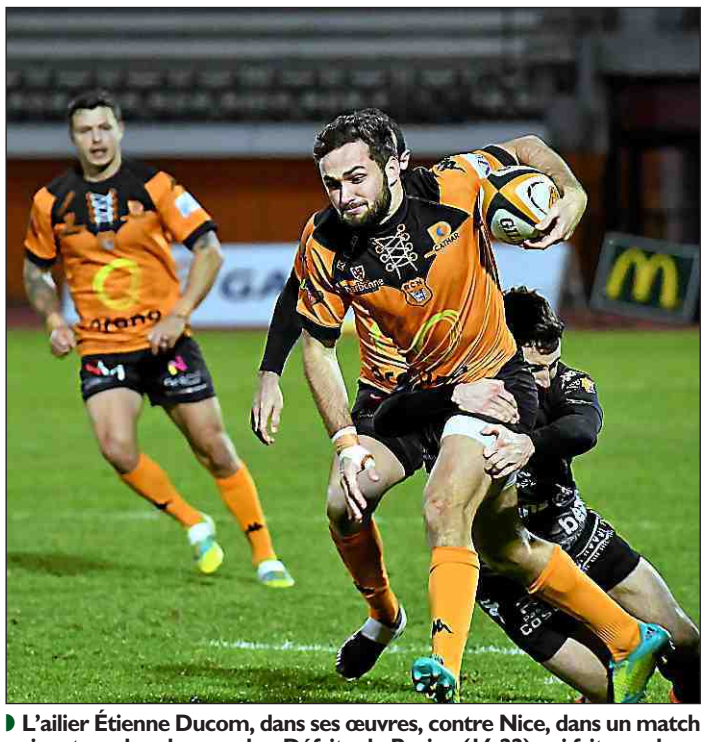

**L'ailier Étienne Ducom, dans ses œuvres, contre Nice, dans un match qui restera dans les annales. Défaite du Racing (16-22) qui fait appel.**

RESTAURANT Lou Castel GRILLADES AU FEU DE BOIS

vapcoffee.com
06 12 18 44 15
39 RUE DROITE
11100 NARBONNE
Du lundi au samedi
De 10 H à 19 H

REPAIRE
BAR · TAPAS · AMBIANCE

# Stats en stock

## LE TOP 3 DE LA SAISON

### NARBONNE ROYAL À NICE

***Première victoire de la saison à l'extérieur***

***Nice*** ..... ***16***
***RC Narbonne*** ..... ***27***

**À Nice** (stade les Arboras).
**Arbitrage** deM. Carrillo (ligue d'Occitanie). Mi-temps : 11-6.
900 spectateurs environ.
**Pour Nice :** 2 essais Malavard (17), Tyumenev (80+3) ; 2 pénalités (4, 35) Villanove.
**Pour Narbonne :** 3 essais N'Zi (41), Huggett (61), Defrance (66) ; 2 pénalités (11, 21) ;
3 transformations (43, 61, 67) Griffoul.
**Cartons jaunes :** au RCN, Plaza (16, mauvais geste), Piukala (73, antijeu), Maké (77, antijeu).
**NICE :** Combier (Tskitishvili, 55), Martin (Tyumenev, 59), Guniava (Koberidze, 50) – Chkhaidze, Bain (Lefevre, 60) – Mace, Ilisescu, Malavard (cap.) – (m) Champin, (Cazanave, 33), (o) Villanove – Bonnet (Parcheminer, 65), Fritz (F. Romain, 55), Mosses, Gougeon – Defives.
**RCN :** Abadie (Martinez, 62), Huggett (Baron, 71), Cotet (Maké, 53) – Plaza, Visser – N'Zi (cap.), Bitz (Sese, 64), Nouhaillaguet (Gazin, 62) – (m) Kaiser (Nova, 65), (o) Defrance (Goutard, 65) – Ducom P-H., Piukala, Smith, DucomE. – Griffoul (Stott, 65).
**Evolution du score** : 3-0, 3-3, 8-3, 8-6, 11-6, 11-11, 11-13, 11-18, 11-20, 11-25, 11-27, 16-27.

### NARBONNE, C'EST CANON !

***Le plus beau match de la saison***

***RC Narbonne*** ..... ***36***
***Aubenas-Vals*** ..... ***3***

**À Narbonne** (Parc des sports et de l'amitié). 3 000 spectateurs.
**Mi-temps :** 10-3.
**Arbitre :** Benjamin Hernandez (Auvergne).
**Pour le RCN :** 5 essais Fekitoa (39), P-H. Ducom (43), Cotet (48), Bitz (51), Acosta (67), 4 transformations Griffoul (40, 44, 49, 68), 1 pénalité Griffoul (3).
**Pour Aubenas :** 1 pénalité Hervouët (27).

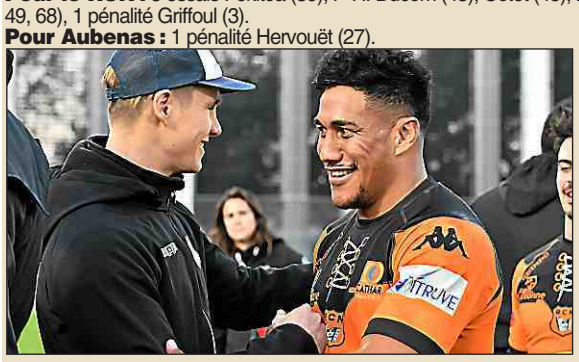

**Cartons jaunes :** RCN : Plaza (25) ; Aubenas : Lacroix (61).
**RCN :** Griffoul – P-H. Ducom (E. Ducom, 59), Smith, Fekitoa, Metge – (o) Parkinson (Defrance, 66), (m) Kaiser (Nova, 57) – Sese, Nouhaillaguet (cap.) (Gazin, 63), Bitz – Visser (Recordier, 42), Plaza – Cotet (Maké, 49), Huggett (Acosta, 54), Abadie (Martinez, 54).
**AUBENAS :** Andreu – Alessi, Blanc, Roche, Erasmus – (o) Hervouët, (m) Lacroix – Cèbe (cap.), Domenech, Guétat – Kotze, Fulachier – Ben Abdallah, Postiglioni, Guarese. Sont entrés en jeu : Leman, Besson, Laurencin, Chaudouard, Naïkadawa, Lavaux, Mafutuna, Ferrier.
**Évolution du score :** 3-0, 3-3, 10-3, 17-3, 24-3, 29-3, 36-3.

### C'EST QUI LE PATRON ?

***Bonus arraché sur le gong, le RCN est premier***

***Châteaurenard*** ..... ***13***
***RC Narbonne*** ..... ***37***

**À Châteaurenard** (stade Pierre-de-Coubertin). 1 500 spectateurs. Mi-temps : 6-16.
Arbitre : Frédéric Masse (Côte d'Azur).
**Pour Châteaurenard :** 1 essai de pénalité (53), 2 pénalités Monié (11, 26).
**Pour le RCN :** 4 essais Swarts (17), Baron (43), de pénalité (72), Acosta (80), 3 transformations Griffoul (18, 44, 80), 3 pénalités Griffoul (7, 30, 40).
**Cartons jaunes** : Châteaurenard : Durango (70) ; RCN : Martinez (51).
**CHÂTEAURENARD** : Aubert – Roucoux, Sililo, Duffes, Monié – (o) Labbi, (m) Niérat – Youcef, Pourret, Fontaine – Rabie, Carrier (cap.) – Morais, Jooste, Lauret. Sont entrés en jeu : Delille, Asensi, Davis, Durand, Pes, Gonzalez, Bonnafoux, Durango.
**RCN :** Griffoul – E. Ducom (Maké, 51-63), Smith (Bellavia, 49), Fekitoa, PH. Ducom – (o) Swarts, (m) Kaiser (Aziza, 60) – Sese (Recordier, 68), Nouhaillaguet (cap.), N'Zi – Visser (Bitz, 72), Plaza – Maké (Martinez, 49), Huggett (Acosta, 64), Baron (Abadie, 60).
**Évolution du score :** 0-3, 3-3, 3-10, 6-10, 6-13, 6-16, 6-23, 13-23, 13-30, 13-35, 13-37.

## L'EFFECTIF 2019/20

● **Durant cette saison, 38 joueurs ont été utilisés par le staff narbonnais.**
**Piliers gauches :** Sylvain Abadie, Alexandre Baron, Thomas Duprat. **Piliers droits :** Pascal Cotet, Teva Maké, Jules Martinez. **Talonneurs :** Louis Acosta, Elandre Huggett, Paulin Mas.
**Deuxièmes lignes :** Clément Bitz, Martin Freytes, Manuel Plaza, Dennis Visser.
**Troisièmes lignes :** Kamil Bouregba, Téo Gazin, Eugène N'Zi, Flavien Nouhaillaguet, Mickaël Recordier, Valentin Sese, Théo Solano. **Demi de mêlée :** Arthur Aziza, Christopher Kaiser, Pierrick Nova. **Ouvreurs :** Théo Defrance, Boris Goutard, Raynor Parkinson. **Centres :** Brandon Bellavia, Saia Fekitoa, Paul Marty, Sione Piukala, David Smith, Andre Swarts. **Ailiers :** Étienne Ducom, Pierre-Hugo Ducom, Matthieu Escalle, Nicolas Metge. **Arrières :** Léo Griffoul, Orlando Stott.

## LE JOUEUR
## Saia Fekitoa

Fidèle, vous avez dit fidèle ! Le très discret Saia Fekitoa est au Racing depuis… 2013 ! L'ancien Palois a tout connu : des descentes, des déconvenues, mais aussi des victoires, beaucoup. Son sourire est communicatif, ainsi que sa bienveillance. Les supporters « orange et noir » adorent son personnage, son explosivité, cette capacité qu'il a de casser la ligne au centre de l'attaque « orange et noir ». Des fans narbonnais qui ont bien cru à un vilain coup du sort quand, sur la pelouse de Bédarrides cette saison, sur la dernière action, Saia s'est blessé sérieusement – et bêtement - au genou alors qu'il semblait être au top de sa forme. Plus de peur que de mal. Après un peu plus d'un mois à l'infirmerie, le frère de Malakai *(l'ex-centre de Toulon, des Blacks)* est revenu plus fort. Il semblait même prêt à disputer des phases finales… *« Personnellement, j'ai des objectifs différents tous les jours*, avait-il confié lors d'une de ses rares interviews. *Je me réveille toujours en me disant que je dois être meilleur qu'hier. Chaque jour, j'apprends un peu plus. Le principal, c'est la motivation ! Tous les joueurs aimeraient jouer à un haut niveau mais, aujourd'hui, je n'ai pas vraiment d'objectif de ce côté-là. Je suis bien ici, j'aime ce club, j'aime y* jouer ». Une déclaration d'amour pour celui qui a franchi la ligne à six reprises en onze matches cette saison. Merci Saia, joueur du RCN deux ans de plus !

## L'IMAGE : LA COMMUNION AVEC LA TRIBUNE CLAPE

## LES RÉSULTATS DE LA SAISON

**1re journée :** (3E) **RCN** 24-10 Céret (1E)
**2e journée :** (2E) Nice 16-27 **RCN** (3E)
**3e journée :** (2E) **RCN** 17-21 Bg-Bresse (2E)
**4e journée :** Bourgoin 18-18 **RCN**
**5e journée :** (9E) **RCN** 59-6 Mazamet
**6e journée :** (3E) Castanet 24-49 **RCN** (6E)
**7e journée :** (3E) **RCN** 27-3 Nîmes
**8e journée :** (4E) **RCN** 29-14 Hyères-Carq. (2E)
**9e journée :** (1E) Châteaurenard 13-37 **RCN** (4E)
**10e journée :** (5E) **RCN** 36-3 Aubenas
**11e journée :** (3E) Bédarrides 27-33 **RCN** (3E)
**12e journée :** Céret 9-14 **RCN** (1E)
**13e journée :** **RCN**-Nice, match annulé
**14e journée :** (2E) Bg-Bresse 23-10 **RCN** (1E)
**15e journée :** (1E) **RCN** 20-13 Bourgoin (1E)
**16e journée :** Mazamet 0-40 **RCN** (6E)
**17e journée :** (10E) **RCN** 64-3 Castanet (photo).
**18e journée :** (2E) Nîmes 19-45 **RCN** (6E)

LA MAISON B.A.U

/NIVELLE/
URBAN SPORTWEAR
Partenaire du RCN
NIKE · le coq sportif · LACOSTE · TBS · VANS OFF THE WALL · OXBOW · BLEND · Kappa · NEW ERA
26 Rue de l'Ancien Courrier - 11100 Narbonne
Tél. 04 68 32 23 29

DEPUIS 2013
LE CHAI DÉBARQUE
DISTRIBUTION

## L'ASSOCIATION ET LE CENTRE DE FORMATION

# Du côté de Cassayet

**La saison 2019-2020 demeurera donc une saison blanche pour le rugby français, et les équipes de jeunes du Racing n'ont pas échappé à un épilogue plus ou moins frustrant pour chacune d'elle. La conséquence positive de cette situation inédite est que toutes les phalanges narbonnaises repartiront de fait dans le championnat Elite de leur catégorie. En espérant que tout le monde y trouve, cette fois-ci, sa place… Car cela a été très compliqué pour certaines formations jusqu'au mois de mars.**

### Les Espoirs/Reichel préparaient les barrages

Exister dans un championnat Elite Espoirs/Reichel est un pari délicat pour un club évoluant en Fédérale une. Voici deux saisons que les Narbonnais relèvent ce défi avec beaucoup de courage mais, en toute logique, dans la douleur. Le RCN a beaucoup souffert dans une compétition où il trouvait rarement sa place. Les deux seuls succès récoltés face à Massy et Lyon lui permettaient néanmoins d'entrevoir des barrages de maintien dans l'Elite, d'autant que l'équipe affichait de réels progrès.

Les Espoirs-Reichel avaient leur place dans l'Elite mais l'arrivée du championnat National pourrait bouleverser la donne. Les rênes de l'équipe seront confiées à Sébastien Buada et Jordan Rochier.

### Pas de regrets pour les Féminines

Même si, comme tout le monde, elle aurait souhaité aller au terme de la saison, l'équipe féminine du Racing a rangé les crampons sans grande amertume. En effet, ses chances d'accession étaient alors infimes, et les carences affichées en certaines occasions ne lui accordaient pas le crédit nécessaire pour être une candidate sérieuse à l'Elite 1. Les Narbonnaises, qui ont malgré tout empoché de belles victoires, repartiront en Elite 2 au mois de septembre prochain, toujours sous la houlette de Sophie Grand et d'Andy Soetens.

### Dynamique brisée chez les Crabos

S'il y a bien une équipe qui peut se sentir flouée par la baisse de rideau prématurée, c'est bien celle des Crabos « orange et noir ». Et pour cause, grâce à un parcours de qualité, elle était en voie de se qualifier pour les phases finales du championnat de France. Seconds de leur poule à trois rencontres du terme, les Racingmen n'étaient qu'à une victoire d'une qualification méritée. Le RCN était invaincu à domicile, avec des succès sur Béziers, Perpignan, Montpellier, Grenoble, notamment, et s'était imposé sur le terrain des Catalans et des Grenoblois. Les qualités individuelles et collectives de ce groupe laissaient entrevoir une fin de saison palpitante. Dommage. Avec Nans Barnils et Philippe Sandra aux manettes, la prochaine génération tentera de faire aussi bien.

### Les juniors National U18 y étaient presque

Eux aussi peuvent nourrir des regrets. Les juniors National U18 narbonnais, au bénéfice d'une remarquable phase retour, au cours de laquelle ils mettaient fin, en particulier, à l'invincibilité de Villefranche-de-Lauragais, étaient à deux doigts de décrocher une seconde place, synonyme de participation au championnat de France. En progrès constants, les jeunes Narbonnais trouvaient un rythme de croisière et de la régularité dans leur jeu, et ils devront désormais confirmer à l'étage supérieur pour une grande partie d'entre eux. La saison prochaine, cette catégorie sera reconduite par le club, avec Michel Vacher, Christophe Perez et Mathieu Grotti comme entraîneurs.

Les féminines du Racing (ici Marine Boussuge) évolueront dès le mois de septembre en Elite 2. *Ph. L.*

### Les cadets dans la tourmente

Rarement les équipes de cadets du RCN furent autant dans le dur que durant cette saison, heureusement écornée. Certes, les cadets Alamercery, opiniâtres et un tantinet retrouvés, étaient en mesure de sauver leur peau dans l'Elite, sans passer par les barrages. Mais le parcours catastrophique des cadets Gaudermen ne pouvait occulter les problèmes rencontrés par le club dans ces catégories de jeunes. Aussi, l'arrêt de la campagne, s'il ne doit rien faire oublier, est venu comme une bénédiction pour un Racing soucieux de conserver ses équipes dans l'Elite. Cependant, il ne s'agira pas de reporter simplement le problème dans le temps, et il y aura du pain sur la planche pour les éducateurs Thibault Santamaria, Duncan Boyer, Damien Malleus, Erwan Roda et Philippe Boyer qui auront malgré tout, le précieux soutien de Pierre Arrambide *(voir ci-contre)*.

**M. M.**

Les Espoirs-Reichel du RCN viseront le maintien. *Ph. L.*

## Les mouvements au centre de formation

● **Le gel de la saison 2019-2020 a eu pour effet de permettre au Racing de conserver son centre de formation sans avoir à le défendre sur le terrain jusqu'au bout.** Comme chaque année, le centre de formation, sous la direction de Sébastien Buada, connaîtra un renouvellement de son effectif qui avoisinera les 30 joueurs. Ainsi, parmi les nouveaux pensionnaires, saluons tout d'abord les jeunes Racingmen issus de la talentueuse génération **Crabos 2019-2020** qui n'a malheureusement pas pu aller au bout de sa belle aventure. Thibault Santoro, Joris Pialot, Bastien Gest, Thibaut Carrié, Baptiste Tsague et Job Poulet représenteront cette génération et seront accompagnés de Théo Fabre, cadet du RCN la saison dernière. Dans la même catégorie d'âge, le Racing, avec la précieuse collaboration du lycée Louise Michel, a intégré Paul Tarby, un solide seconde ligne (2,03 m et 115 kg), issu du pôle de Dijon. Le club, en revanche, acte le départ du valeureux Axel Bevia, enrôlé par Montpellier pour trois ans. Dans la catégorie **Espoirs/Reichel**, et pour faire face aux départs de Duguid (Montpellier), El Gharbaoui (Agen), N. Busquets, Gaget, Gazin (Rennes), Solano (Bédarrides) et Melliès, le Racing accueille dans son centre de formation les joueurs suivants : Léon Gourmand (pilier polyvalent, formé à l'USAP et l'an passé à Brive), Ross Bundy (2e ligne, international U20 écossais), Pierre Causse (2e ligne, Castres), Monty Leverstein (2e ligne, international U20 Hollande), Enzo Lefevre (3e ligne, Massy), Baptiste Abescat (3e ligne, Castanet), Dorian Terrou (ailier, Toulouse), Daily Limmen (centre, international néerlandais), Luca Serrano (arrière, Perpignan). Enfin, Bill Caffo, seconde ligne des Espoirs/Reichel narbonnais la saison dernière, a été reconverti à un poste de troisième ligne qu'il fallait étoffer.

## Pierre Arrambide de retour au RCN

**DE RETOUR CHEZ LES ORANGE ET NOIR, PIERRE ARRAMBIDE ENTRAÎNERA LA SAISON PROCHAINE LES MINIMES ET LES CADETS.**

Sollicité par Marc Delpoux voici quelques semaines, Pierre Arrambide a donné son accord pour rejoindre le Racing pour la future saison. Plus précisément, le jeune retraité de l'Education Nationale sera chargé d'encadrer les catégories Minimes (U14) et Cadets (U16) du club « orange et noir » dans lequel il effectue un retour.

En effet, n'oublions pas que Pierre Arrambide, à la demande de Pierre Berbizier, avait entraîné l'équipe fanion du Racing au cours des saisons 1999-2000 et 2000-2001. Il avait notamment travaillé avec Pierre Salettes et Guy Martinez, et était de l'aventure qui menait le RCN en finale du bouclier européen, à Reading.

Après ces deux années au sein du club, Pierre Arrambide choisissait une autre voie : *« J'étais cadre technique à la FFR pendant une dizaine d'années, parallèlement à mon métier de professeur d'éducation physique. Mais j'ai également œuvré pendant trois saisons à l'US Carcassonne, et trois saisons également à l'ASBH où j'étais Directeur Technique de l'Association »*, souligne-t-il. Des expériences enrichissantes suivies d'un repos bien mérité, mais sans couper avec le monde de l'Ovalie : *« Le rugby est une véritable passion. Je n'ai jamais réellement rompu avec ce sport que je suis toujours de très près, en m'intéressant sur son évolution, tant au niveau régional que national »*.

Cet homme, connu également pour sa rigueur et son caractère bien trempé, va désormais replonger dans le grand bain, et ce non sans excitation : *« Mon travail sera dans le suivi et dans l'aide des éducateurs et des joueurs. Nous devrons mettre en place un projet de formation et de jeu, dans lesquels tous les acteurs seront partie prenante. Mais je n'aurai pas de prise directe avec le terrain »*.

Peut-être l'occasion pour le Racing, qui a finalement décidé de conserver deux équipes cadets dans l'Elite, de trouver un nouveau souffle chez les plus jeunes.

COSTE TP
TERRASSEMENT - TRAVAUX PUBLICS
QUINTANA
Joaillier-Horloger
PRO SOL Sud

LA PAGE DES SUPPORTERS

# « On espère 250 Socios la saison prochaine »

Les Socios ont fait un chèque de 160 000 euros au club. Un grand bol d'air pour le Racing Club Narbonnais.

Les Socios, amenés par l'infatigable Gérard Sutra, ont été les moteurs de la renaissance du club. Et souhaitent être – bien entendu – au cœur de la prochaine saison en espérant une issue plus joyeuse, bien sûr. D'abord, l'association des Socios espère pouvoir organiser son assemblée générale en juin *« avec l'étude d'un projet de lancement d'une nouvelle campagne de souscription pour 3 ans à 1 000 euros. Notre ambition c'est d'avoir 100 adhérents supplémentaires »*.

## Bilan des actions

Ils ne s'attendaient sans doute pas à un tel enthousiasme, quand ils ont mis en place leur nouvelle souscription : *« La réussite a été exceptionnelle*, confirme Gérard Sutra, *car avec 173 adhérents en 2019-2020, nous avons pu verser au RCN la somme de 160 000 euros »*.
Une bouffée d'oxygène, un grand bol d'air, à l'heure où le club avait besoin de se remobiliser. *« Puis*, précise-t-il, *la vente à la boutique après les achats aux enchères a permis de faire 13 000 euros de bénéfice »*, se félicite-t-il.
Cette saison, les Socios ont été sur tous les fronts : organisation avec les anciens joueurs de la soirée des 40 ans du titre « Champion de France 1979 » avec une exposition photos et vidéos dans les Halles, confection et distribution du journal des 40 ans et, pour clôturer le tout, une soirée exceptionnelle sous le chapiteau du stade avec le spectacle de Pilou.
Des Socios qui ont, aussi, *« participé au stage de début de saison pour un montant de 123 euros »*. L'équipe de Gérard Sutra a participé à la distribution gratuite des calendriers matches-résultats à tous les Narbonnais et a aussi offert le champagne après toutes les rencontres au Parc des sports et de l'amitié.

### Des bus gratuits

S'ils avaient déjà prévu d'organiser des bus gratuits pour *« amener tous les Narbonnais en phase finale »*, et si ce n'est que partie remise, les Socios ont affrété des bus gratuits pour Castanet, Bédarrides et Mazamet.
Ce n'est pas tout ! Cette saison, les Socios ont mis en place une tombola au bénéfice de l'école de rugby et ont acheté 20 places pour la réception d'après-match de Mazamet pour les invités et chefs d'entreprise de la société VertiKal.

### La gazette des Socios

*« On a aussi vendu des anoraks, des bonnets et des polos. Tout est parti »*, se félicite l'association qui a édité un journal gazette des Socios en février. Un journal distribué gratuitement *« grâce à nos annonceurs »* à hauteur de 2 500 exemplaires. Une réussite !
Les Socios ont organisé une exposition de peinture du 11 au 14 mars, mais celle-ci n'a pas pu aller à son terme à cause du Covid-19. La vente de fauteuils habillés aux couleurs du RCN et une tombola ont permis de reverser au Racing la somme de 3 500 euros.

## Projets pour 2020-2021

Les Socios ne manquent pas d'idées pour la saison à venir. Leur objectif ? *« Arriver à 250 Socios, soit 77 de plus »*.
L'association participera aussi à la création de la future SASP. Bref, les Socios et le Racing marchent main dans la main, de très bon augure !

# Les fans dans les « starting-blocks »

*Frustration »*. C'est le mot qui revient le plus souvent quand on fait appel aux supporters du Racing. *« Ennui »*, aussi, du côté de Michel Saisset et de l'Amicale des supporters. *« Moi qui allais tous les jours à l'entraînement, je me retrouve, du jour au lendemain, sans cette occupation, c'est dur, c'est long »*. Un manque difficile à combler surtout après une saison plus que convaincante : *« C'est certain, on a mal vécu l'arrêt brutal des compétitions. On était deuxième, il restait des matchs importants à jouer. On nous a coupé l'herbe sous le pied. Cette saison, vraiment, on avait retrouvé une équipe compétitive et le travail aux entraînements y est pour quelque chose »*. L'Amicale se pose quelques questions pour la saison prochaine : *« Pourra-t-on faire tous les déplacements ? Pourra-t-on mettre quarante personnes dans un bus ? »*
L'Amicale a décidé d'annuler sa traditionnelle AG du mois de juin et son bureau devrait être, en grande partie, reconduit pour une future saison qu'ils espèrent tout aussi excitante.
Même son de cloche chez André Marty des Tigres Cathares : *« Ça faisait longtemps qu'on n'avait pas autant vibré. Longtemps qu'on espérait faire des phases finales et voilà, tout est tombé à l'eau pour les raisons que nous connaissons. Il y a de la déception. On a l'impression que c'est un roman inachevé »*. Comme pour l'Amicale, les Tigres ont décidé de reporter leur AG annuelle, et *« nous l'organiserons quand toutes les conditions sanitaires seront réunies »*.
La saison prochaine ? *« On espère que ça reprenne vite*, confie André Marty. *Il me tarde de retrouver les copains, qu'on retrouve un semblant de vie normale, même si de nombreuses questions se posent : pourra-t-on assister aux matchs ? Faire les déplacements ? Les partenaires vont-ils aider le club qu'on aime ? Il me tarde d'en savoir plus. Une chose est certaine, nous sommes dans les starting-blocks »*.

## « Nous nous sentons orphelins de notre passion »

Pour Irange Armada et Jérôme Clavel, *« cette saison laisse un goût d'inachevé pour de multiples raisons : d'abord, car le Racing avait de fortes chances de disputer les phases finales qui auraient conforté l'engouement déjà ressenti ; ensuite, parce qu'il n'a pas été possible de saluer les joueurs qui quittent le club ; enfin, parce que nous sommes supporters, et privés de stade pendant de longs mois, nous nous sentons orphelins de notre passion que nous ne pouvons plus vivre ensemble »*. La saison prochaine ? *« Il y a de nombreuses inconnues et inquiétudes : quid de la reprise officielle et sous quel format ? Comment le club va-t-il gérer les effets néfastes de la crise avec des partenaires fragilisés ? Nous faisons confiance à l'équipe dirigeante actuelle pour affronter ce nouveau défi »*.
Tous les supporters sont dans le même état d'esprit et espèrent retrouver leurs joueurs le plus vite possible.

E.L.T
ELECTRICITE GENERALE

la mie CÂLINE
ATELIER «PAINS & RESTAURATION»

SARL STEP GRAND SUD
SOCIETE TECHNIQUE D'EQUIPEMENT PROFESSIONNEL
EQUIPEMENTS POUR LA RESTAURATION ET LES COLLECTIVITES
Jérôme MARTEAUX
06 14 77 43 06
Christophe ROUCH
06 61 32 94 99
step.grandsud@wanadoo.fr
48 Bis Avenue Anatole FRANCE - 11100 NARBONNE

LA SAISON PROCHAINE

# En lettres « NATIONAL »

Historique ! Le Racing évoluera donc dans une toute nouvelle division, la 3e du rugby français, la saison prochaine. La Ligue nationale de rugby (LNR) et la Fédération française (FFR) ont trouvé un accord sur le financement de cette compétition au début du mois. Elle est chiffrée à 1,35 million d'euros par la FFR et serait ainsi financée à parts égales par les deux instances. La LNR débourserait 675 000 euros, dont 300 000 dédiés à l'accompagnement du développement des centres et structures de formation des clubs impliqués.

Comme le montre la carte, les Narbonnais vont voyager.

## Début le 12 et 13 septembre

Cette nouvelle troisième division, qui viendra s'intercaler entre la Pro D2 et la Fédérale 1, devrait pouvoir compter sur tous les gros bras de la dernière saison en Fédérale 1, les Bourg-en-Bresse, Dijon, Albi, et donc Narbonne. Des Narbonnais qui, par la voix de leur président Marc Delpoux, ont été les porteurs de ce projet. Les participants à cette nouvelle poule pourront se préparer, sur le plan sportif et structurel, à une accession au sein du secteur professionnel. Dans les faits, la LNR devrait aider la FFR sur le plan de l'accompagnement, avec des réunions régulières avec les clubs de National pour leur expliquer les enjeux financiers, des partenariats, de la gestion d'un stade ou de la billetterie…

Pour rappel, ce championnat National a été porté par Bernard Laporte, président de la FFR, après que les clubs professionnels ont décidé de rester à trente, refusant toute montée ou descente entre la Fédérale et la Pro D2. Un projet qui devrait amener plus d'homogénéité et d'intérêt en Fédérale 1 comme en National.

### Formule

Le coup d'envoi est prévu pour le week-end du 12 et 13 septembre, si bien sûr les conditions sanitaires le permettent. Prendront part à ce championnat new-look, 14 clubs dont 5 sont issus de la « poule de la mort » de la saison dernière (Aubenas, Bourg-en-Bresse, Bourgoin, Narbonne et Nice). Il y aura deux montées en Pro D2, et deux descentes en Fédérale 1. 26 journées seront disputées, des phases finales inspirées du Top 14 avec des barrages pour les clubs classés de la 3e à la 5e place, une qualification directe pour les demi-finales pour les deux premiers. Des demi-finales qui se disputeront en match aller-retour avant une finale qui permettra au vainqueur de décrocher le titre de champion de France.

➤ *La poule : Albi, Massy, Bourg-en-Bresse, Cognac-Saint-Jean-d'Angély, Blagnac, Narbonne, Dijon, Dax, Nice, Tarbes, Suresnes, Aubenas, Bourgoin-Jallieu, Chambéry.*

## Effectif 2020-2021

**Piliers gauches :** Sylvain Abadie, Alexandre Baron, Jules Martinez, Thomas Duprat.
**Talonneurs :** Aurélien Blanc, Elandre Huggett, Jordan Rochier.
**Piliers droits :** Pascal Cotet, Matthieu Loudet, Teva Maké.
**Deuxièmes lignes :** Mohamed Kbaier, Manuel Plaza, Dennis Visser, Ross Bundy, Pierre Causse.
**Troisièmes lignes :** Baptiste Abescat, Kamil Bouregba, Julien Dumoulin, Daniel Faleafa, Flavien Nouhaillaguet, Mickaël Recordier, Valentin Sese, Bill Caffo.
**Demi de mêlée :** Christopher Kaiser, Pierrick Nova, Thibaut Carrié.
**Ouvreurs :** Boris Goutard, Raynor Parkinson, Joris Pialot.
**Centres :** Saia Fekitoa, Pierre Nueno, Apimeleki Nawaqatabu, David Smith.
**Ailiers :** Etienne Ducom, Pierre-Hugo Ducom, Guillaume Namy, Dorian Terrou, Venione Voretamaya.
**Arrières :** Léo Griffoul, Pierre Justes, Luca Serrano.
➤ *Entraîneurs : Patrick Pézery et Laurent Balue.*
➤ *Préparateurs physiques : Romain Guérin et Pauline Herpe.*

## LES RECRUES

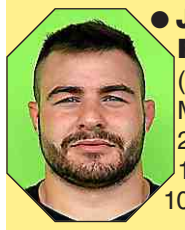

● **Jordan Rochier** (talonneur, Montauban, 28 ans, 1,77 m, 103 kg)

● **Aurélien Blanc** (talonneur, Dijon, 25 ans, 1,81 m, 109 kg).

● **Ross Bundy** (2e ligne, Darlington, 21 ans, 1,93 m, 112 kg)

● **Pierre Causse** (2e ligne, Castres, 20 ans, 1,96 m, 108 kg)

● **Mohamed Kbaier** (2e ligne, Provence Rugby, 27 ans, 2,12 m, 122 kg)

● **Baptiste Abescat** (3e ligne, Castanet, 19 ans, 1,88 m, 98 kg)

● **Julien Dumoulin** (3e ligne, Vannes, 29 ans, 1,93 m, 103 kg)

● **Daniel Faleafa** (3e ligne, Rouen, (31 ans, 1,92 m, 115 kg)

● **Pierre Nueno** (centre, Pau, 25 ans, 1,84 m, 90 kg)

● **Apimeleki Nawaqatabu** (centre, Béziers, 25 ans, 1,81 m, 115 kg)

● **Guillaume Namy** (ailier, Brive, 31 ans, 1,84 m, 83 kg)

● **Dorian Terrou** (ailier, Toulouse, 20 ans, 1,75 m, 85 kg)

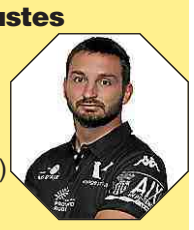

● **Pierre Justes** (arrière/ailier, Provence Rugby, 26 ans, 1,80 m, 86 kg)

● **Luca Serrano** (arrière, Perpignan, 20 ans, 1,80 m, 85 kg)

## VOTRE NOM GRAVÉ AU PARC DES SPORTS

**Si le RCN compte réactiver la boutique du club avec, à disposition, le nouveau maillot où chacun pourra le floquer à son nom, c'est un nouveau mur qui va faire sensation et qui se situera au Parc des sports.**
**Le mur du soutien, le mur de la solidarité que des clubs comme le Stade Toulousain ou l'Usap ont déjà mis en place. Les supporters vont pouvoir acheter une plaque à 50 euros (exemple ci-contre) pour que leurs noms soient incrustés dans ce mur. Une belle façon de laisser son empreinte sur un mur du Parc. Une belle idée de cadeau, aussi !**

## LES DÉPARTS À CE JOUR

● **Louis Acosta** (talonneur, Gruissan, 29 ans, 1,82 m, 105 kg)
● **Paulin Mas** (talonneur, Périgueux, 24 ans, 1,83 m, 108 kg)
● **Martin Freytes** (2e ligne, Nice, 28 ans, 1,93 m, 120 kg)
● **Tyler Duguid** (2e ligne, Montpellier, 19 ans, 1,99 m, 124 kg)
● **Antoine Gaget** (2e ligne, Fréjus-Saint-Raphaël, 21 ans, 2,04 m, 120 kg)
● **Clément Bitz** (3e/2e ligne, Béziers, 25 ans, 1,98 m, 112 kg)
● **Téo Gazin** (3e ligne, Rennes, 22 ans, 1,88 m, 103 kg)
● **Eugène N'Zi** (3e ligne, Gruissan, 33 ans, 1,86 m, 96 kg)
● **Théo Solano** (3e ligne, Bédarrides, 20 ans, 1,86 m, 100 kg)
● **Arthur Aziza** (demi de mêlée, Anglet, 26 ans, 1,76 m, 74 kg)
● **Théo Defrance** (ouvreur, Hyères-Carqueiranne, 24 ans, 1,83 m, 87 kg)
● **Brandon Bellavia** (centre, Mazamet, 22 ans, 1,84 m, 94 kg)
● **Paul Marty** (centre, non conservé, 23 ans, 1,87 m, 99 kg)
● **Sione Piukala** (centre, non conservé, 35 ans, 1,80 m, 98 kg)
● **Andre Swarts** (centre/ouvreur, Afrique du Sud, 25 ans, 1,83 m, 86 kg)
● **Matthieu Escalle** (ailier, Gruissan, 23 ans, 1,83 m, 85 kg)
● **Nicolas Metge** (ailier, non conservé, 26 ans, 1,80 m, 85 kg)
● **Orlando Stott** (arrière, retraite, 33 ans, 1,86 m, 84 kg)

**Supplément « RCN : LA RÉVOLTE CONTINUE »**
Juin 2020. Cahier édité par L'Indépendant du Midi. Société anonyme au capital de 80 880 €. 2, boulevard des Pyrénées, 66007 Perpignan Cedex. SIREN 574 201 41 - Principal actionnaire : Midi Libre SA.
Président-directeur général et directeur de publication : **Bernard MAFFRE**
Directeur délégué, responsable de la rédaction : **Alain BAUTE**
Rédacteur en chef : **Pierre MATHIS**
Rédaction et photos : L'Indépendant.
L'Indépendant fait partie du GROUPE LA DÉPÊCHE DU MIDI SA
Origine géographique du papier : France et Espagne, composé de 100 % de fibres recyclées, issu de forêts durablement gérées. Eutrophisation : P = 0,91 mg par exemplaire.
L'Indépendant de jeudi 18 juin 2020, n°169.
Commission paritaire : 0120 C 85928.

A2013
VINISYSTEM LANGUEDOC
PRODUITS OENOLOGIQUES
VENTE - INSTALLATION
DÉPANNAGE
MATÉRIEL DE CAVE
MATÉRIEL D'EMBOUTEILLAGE

# MERCI DE VOTRE SOUTIEN

A.B.V.I IVECO - A2OB -ACFP LES MAISONS D'EAU - AG2R LA MONDIALE - AGENCE DU SOLEIL - AGENCE EURO CONSEIL TRANI-AGENCE RAYSSAC-AIGUILLE-ARKHELIA DISTRIBUTION-ATLAN-AU PAIN VIENNOIS AU ROYAUME DE L'OLIVE - AUDE POIDS LOURDS MECALOUR - AUDIT TELECOM - AUX PINS PARASOLS AXA CABINET MBM - BAÏSSE AUTO - BANQUE COURTOIS - BANQUE DUPUY PARSEVAL - BANQUE POPULAIRE BARSALOU - BASTA - BATI METAL - BILLARD ET CLINDOUX - BOULANGERIE CHEZ FRANÇOIS - BOULANGERIE DU MOULIN - BOURREL - BOUTES TONNELLERIE - BRASSERIE L'INDUSTRIE - BRAULT TP - CAISSE EPARGNE - CAP SOLEIL CAP SUD TP - CARO D'OC - CARROSSERIE ARENALES - CARROSSERIE AUTO 11 - CARROSSERIE VIALA CASINO GRUISSAN - CATHAR TRAVAUX PUBLICS - CAZAL - CCL - CENTRE DE BIOLOGIE DU LANGUEDOC CERAMIQUE DECOR - CHEZ BEBELLE - CHEZ FRANCK - CHEZ PIERROT - CLAPE RECYCLAGE - CLD TRAVAUX PUBLICS CMS - COLAS MIDI MEDITERRANEE - COMPTOIR DIETETIQUE NATUR HOUSE - COSTE TP - COURCIERES CR DIGNOSTIC IMMOBILIER CREDIT AGRICOLE - CREDIT MUTUEL - CUTILLAS MANU EL SARL - DEFACTO - DOMAINE ET DEMEURE - DOMAINE SARRAT DE GOUNDY - DOMITIA GRANULATS - E LECLERC - EDEN AUTO BMW NARBONNE EGA MILLOT EIFFAGE - ELT ELECTRICITE GENERALE - EXPERT VISION - FAGES GILLES ARCHITECTEURS - FIDUSUD FRANS BONHOMME - FREENESS KM - GALMAM - GDI GROUPE - GENERALI ASSURANCES LP AMBROSINO GSF GROUPE - HORECA CENTURY 21 - HUC CLIMATISATION - IMPRIMERIE DE BOURG - INDEPENDANT MIDI LIBRE INTERMARCHE NARBONNE - JD2M - JOUR DE ROSE - KATAR C2C - LA MARINIERE - LABAU DIFFUSION - LAGET DAVID COURTAGE - LANZELEC - L'ART EN CADRE - L'AUBERGE ESPAGNOLE - LAVAZZA - LAVOYE - LAZES PIERRE LE CHAI DEBARQUE - L'ENTREPOT DU BRICOLAGE - LE PAPARAZZO - LE PECH BLEU - LE REPAIRE - LE VIEUX FOURNIL LES GRANDS BUFFETS - LOC+ LOCATION MATERIEL - LOXAM - MALET TP / SPIE BATIGNOLLES MALLEUS - MARCO ET FILS - MASTEMPO - MCDONALD'S - MEDITERRANEE IMMOBILIER - MERCYALIS - MOOVELEC DISTRIBUTION - NARBONNE ASSURANCES - NINOU PIZZA / ONE TACOS - NOVOTEL OFFICE NOTARIAL SAINT CRESCENT - ONYBAT - OPTIMUM PLUS - PAPETERIE DU COLLEGE - PAYA PEINTURES PEDRERO - PERFORMANCE - PINOL - PLAN ET TERRE - PLASTIMAGE-POCURUL SYNEX - PROSOL SUD - PROXHYDRO QUADRAN ENERGIES - MARINES EOLMED - QUAI DE L'IMMOBILIER - RAPID PARE BRISE - RENAULT GROUPE PEYROT RESTAURANT LA BOUCHERIE HOTEL IBIS - RLTP RESEAU LANGUEDOC - RV CONSULT - SABRE CHRISTIAN SARL SAS HENRI SANZ - SCALA GROUPE NARBONNE - SDRATP - SERIFLOC - SM2E - SNSI - SOCIETE NARBONNE PLATRERIE SOCOTEC - SOGETRALEC / AUDETEL - SPAC Sud Profil Anti Chute - STEP GRAND SUD SUD OUEST CLOTURE - SUD REHAL INGENIERIE - TECHNIMAT - TOYOTA EVOLUTION AUTO TRANSPORT TEISSIER - UNIKALO - UNION MATERIAUX - UNION PISCINES - VIANDE 2000 - VITRUVE GROUPE WANCOM